Yeni proje açınız. Core 6 MVC türünde ve “Individual Accounts” seçili olsun. -

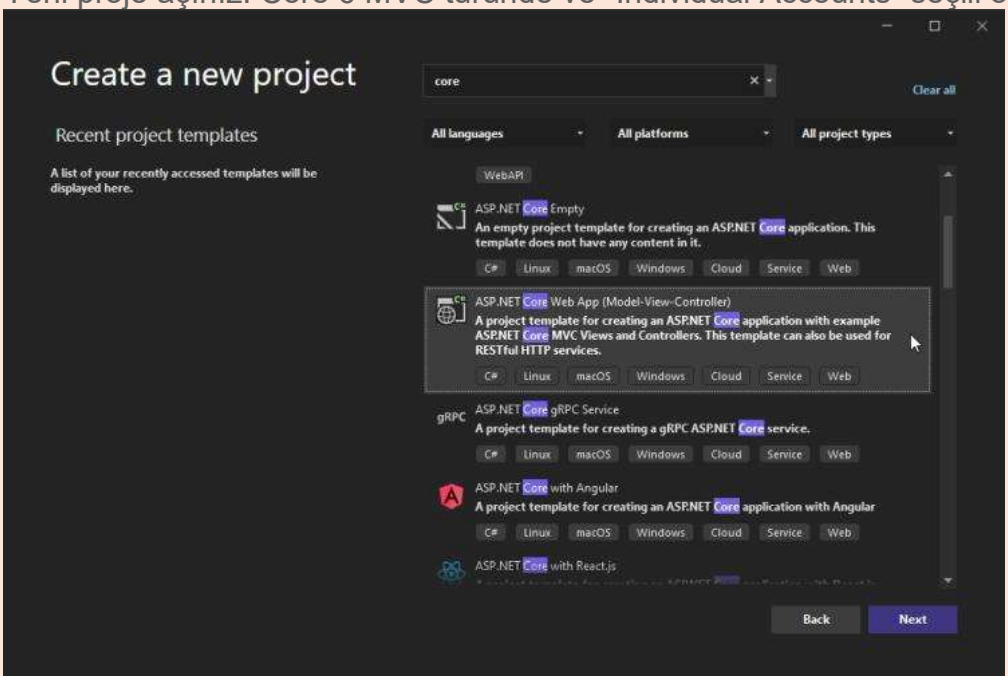

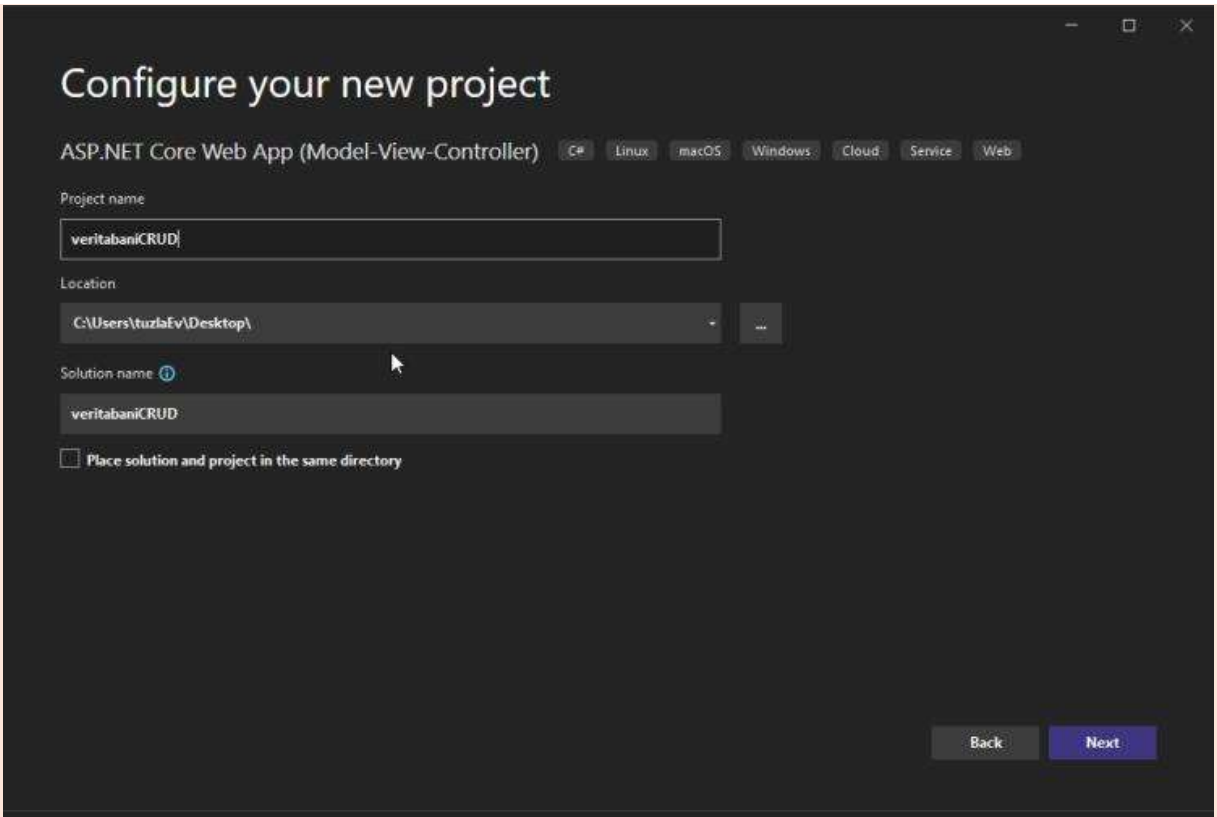

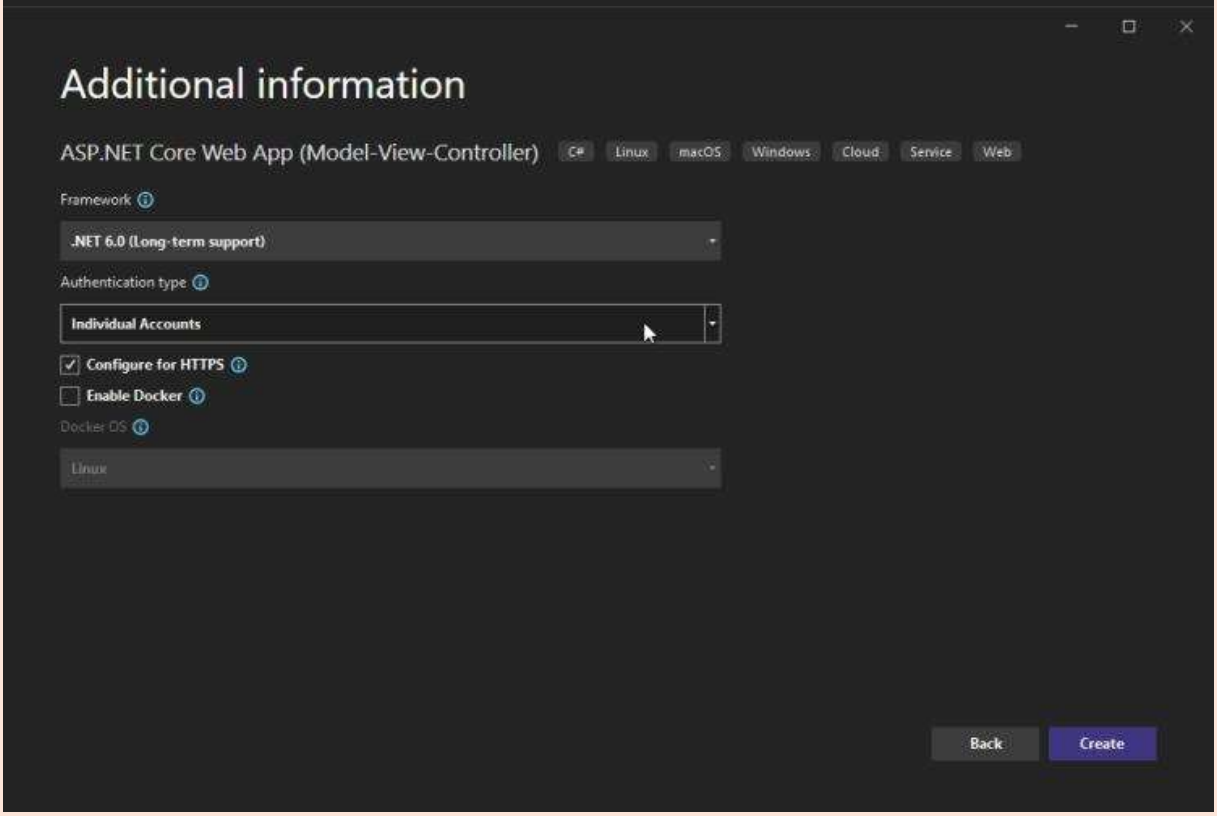

İsterseniz F5 ile deneyiniz. Gelen uyarıları olumlu şekilde geçiniz.

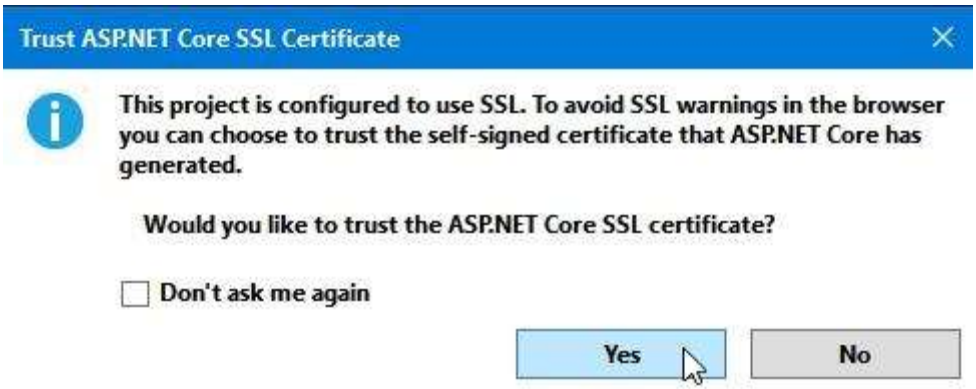

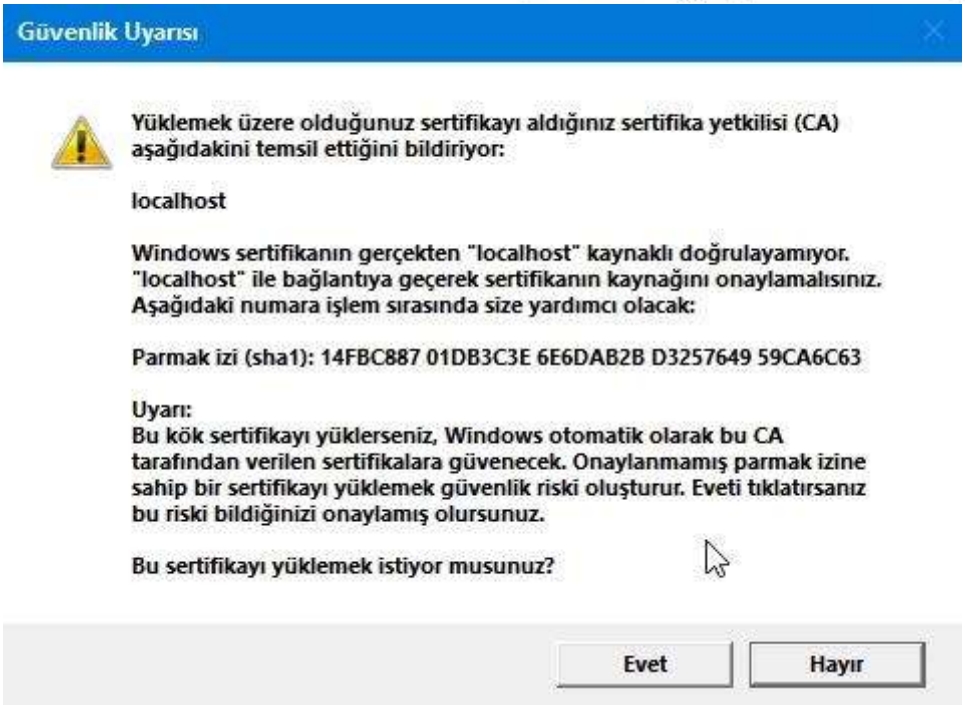

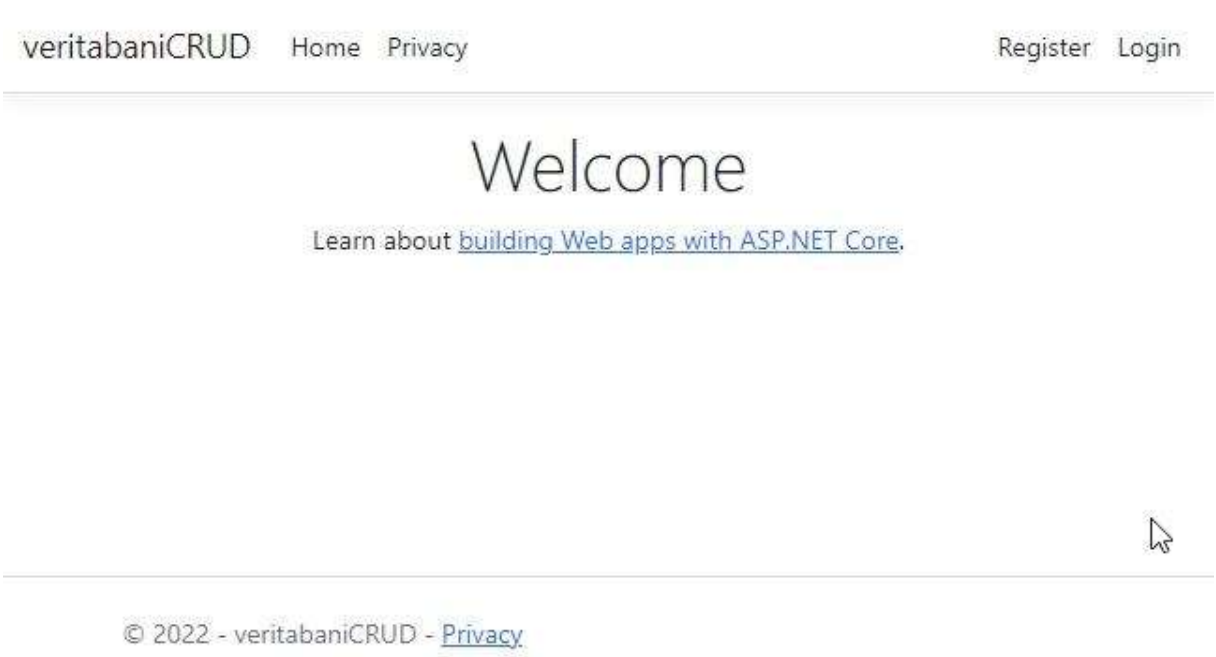

İsterseniz “Register” ile üye olabilirsiniz. Veritabanı olmadığı için bir uyarı gelecektir. “Apply Migration” ismindeki mavi düğme ile taşınma işlemi yapılabilir.

BU KISMI YAPMASAKDA OLUR.

Register

Create a new account.

Email
a@a.com

Password
••••••••••••••••

Confirm password
••••••••••••••••

Register

Applying existing migrations may resolve this issue

There are migrations that have not been applied to the following database(s):

ApplicationDbContext

- 00000000000000_CreateIdentitySchema

Apply Migrations

In Visual Studio, you can use the Package Manager Console to apply pending migrations to the database:

```
PM> Update-Database
```

Alternatively, you can apply pending migrations from a command prompt at your project directory:

```
> dotnet ef database update
```

ApplicationDbContext

- 00000000000000_CreateIdentitySchema

Migrations Applied Try refreshing the page

In Visual Studio, you can use the Package Manager (

Sayfayı yenileyiniz.

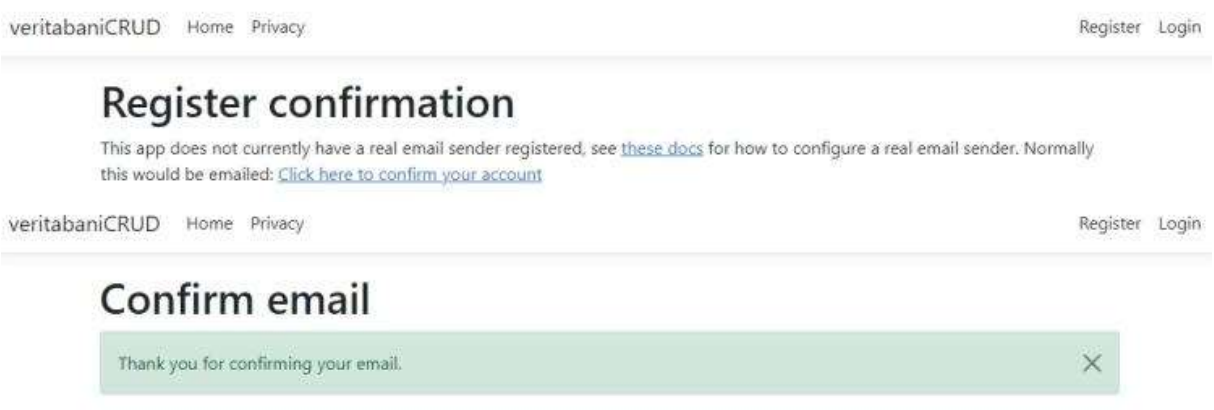

Artık “Login” sayfası ile giriş yapabilirsiniz. BUNU YAPMASANIZ DA OLUR.

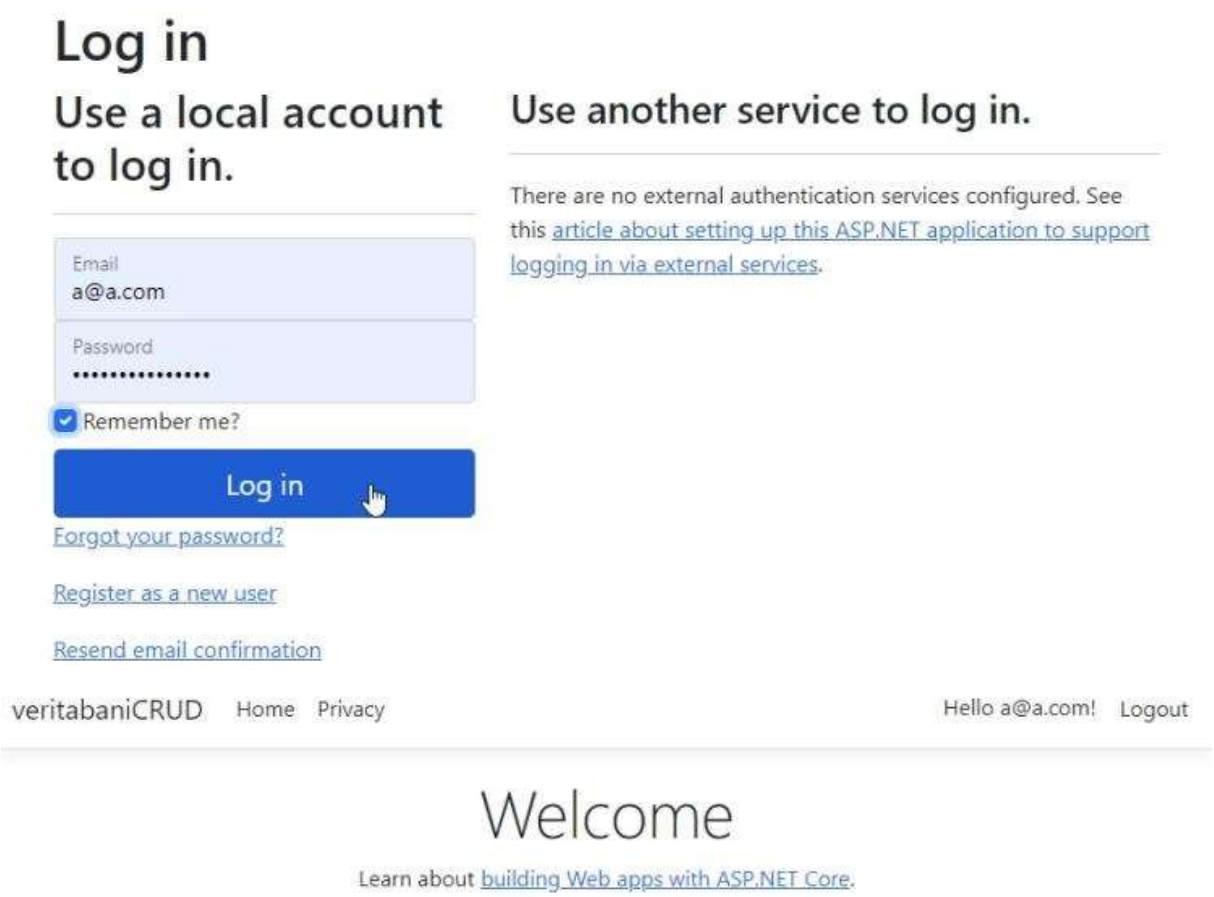

Bu sayede artık yerel SQL veritabanı oluşturulmuş ve gerekli kütüphaneler de kurulmuş oldu.

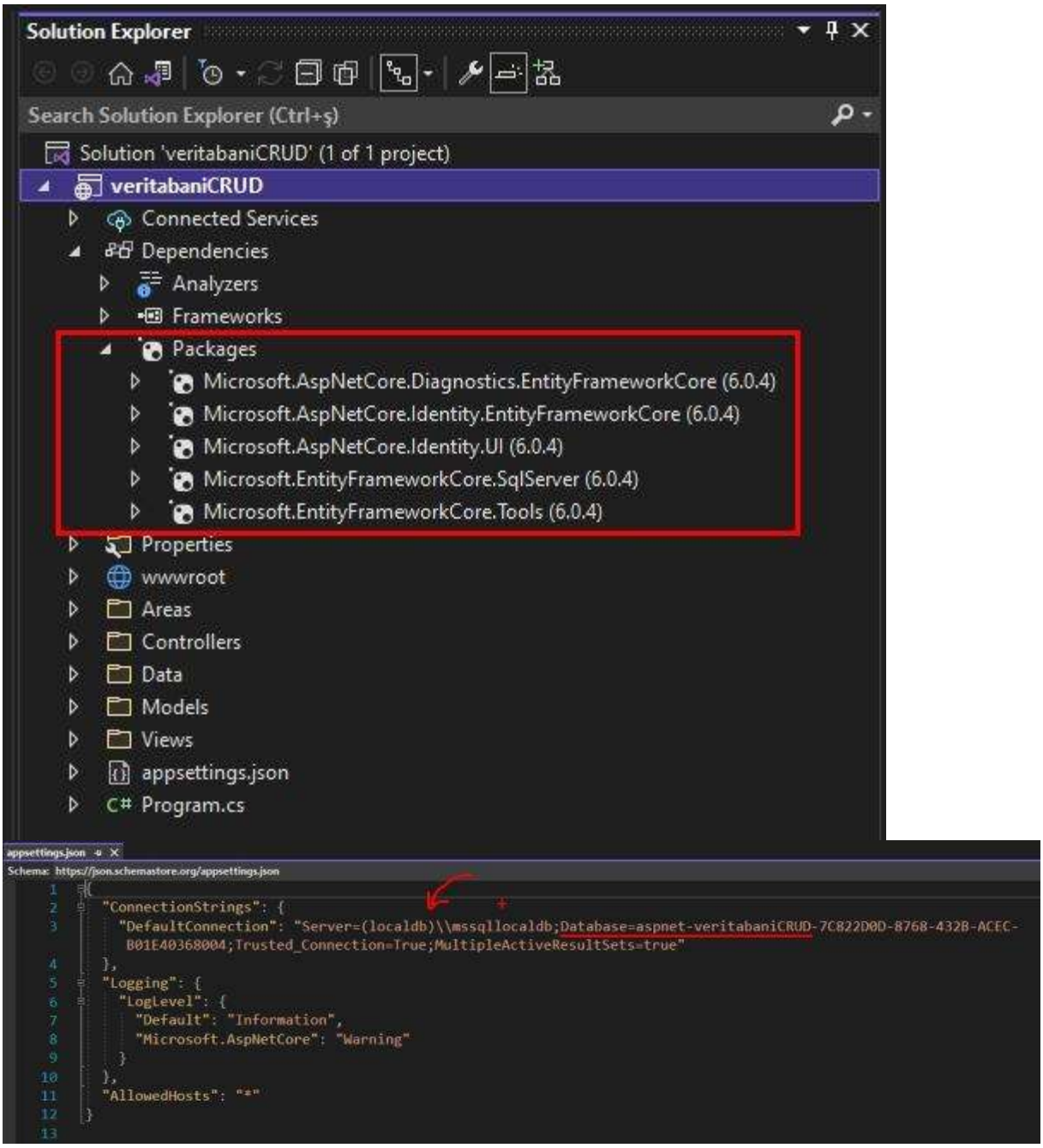

Eğer “appsettings.json” içinde veritabanı adını değiştirseydik, o isimde oluşacaktır. Sunucu adı da değiştirilerek başka SQL sunucusu ile de çalışılabilir.

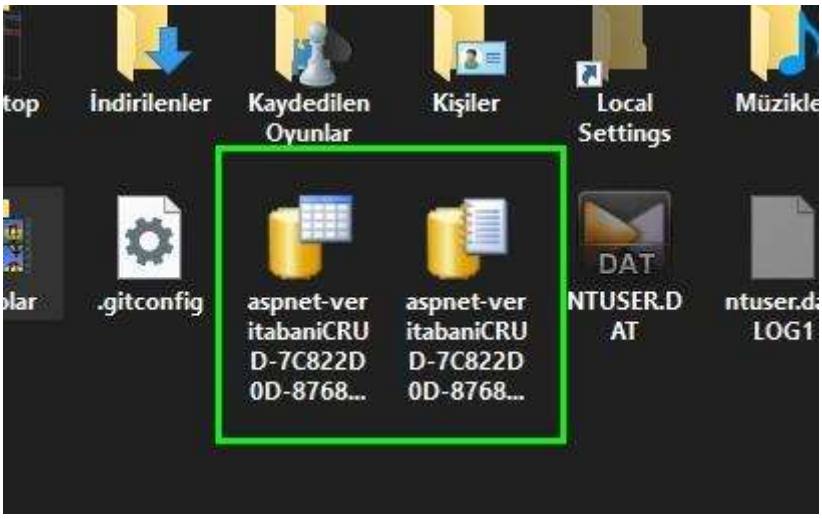

“C:\Users\kullaniciAdi” altında 16MB boyutunda dosyalar oluştu.

“Tools*NuGet Package Manager*Package Manager Console” içinde de “Add-Migration versiyonXX” ve “Update-Database” ile de zaten veritabanı oluşturulabilir.

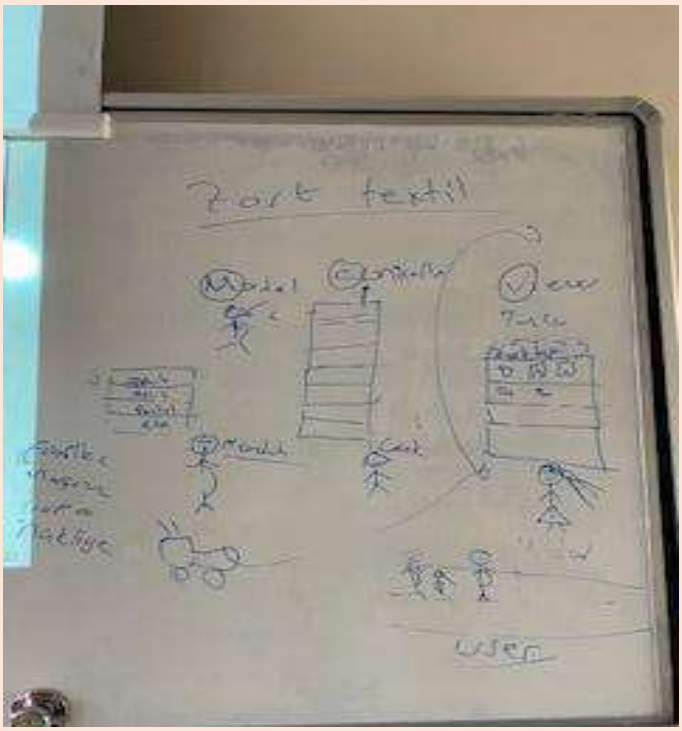

Bölüm 2 – Projeye CRUD için Gereken Tablonun Eklenmesi

Uygulamada kendi tablomuzu kullanacağız ve ardından Listeleme (Read), Ekleme (Create), Silme (Delete), Güncelleme (Update), Arama, Sıralama sayfalarını ekleyelim.

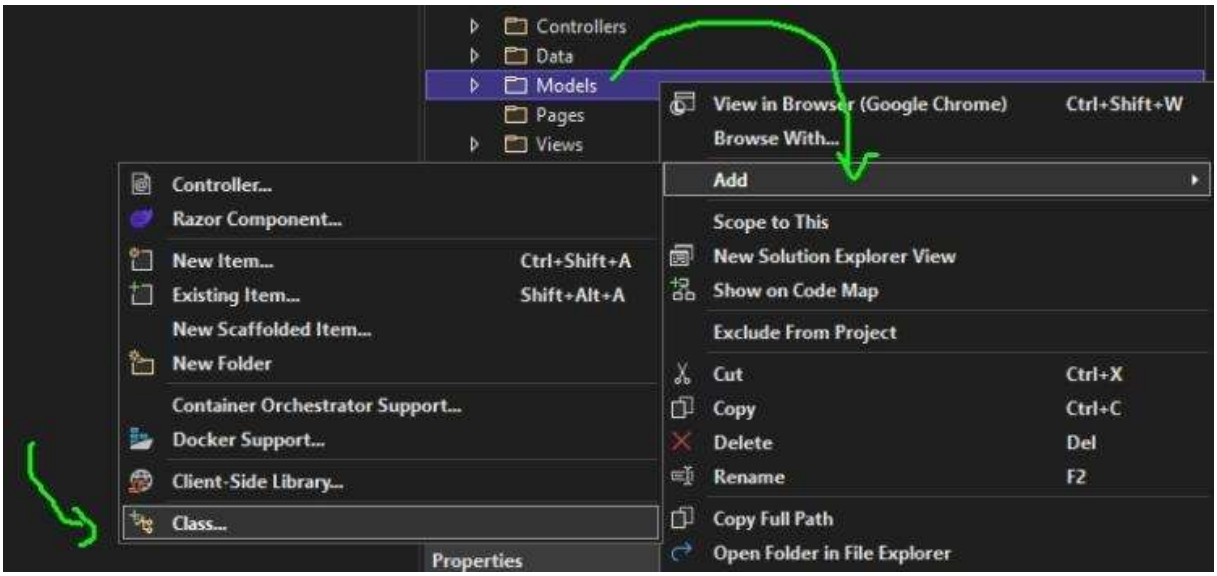

“Models” klasörüne sağ tıklanarak “Class…” ekleyelim. BU EKLENEN ALANLAR VERİ TABANI ALANLARI OLARAK İŞLEV GÖRECEKTİR. (MEMDUH)

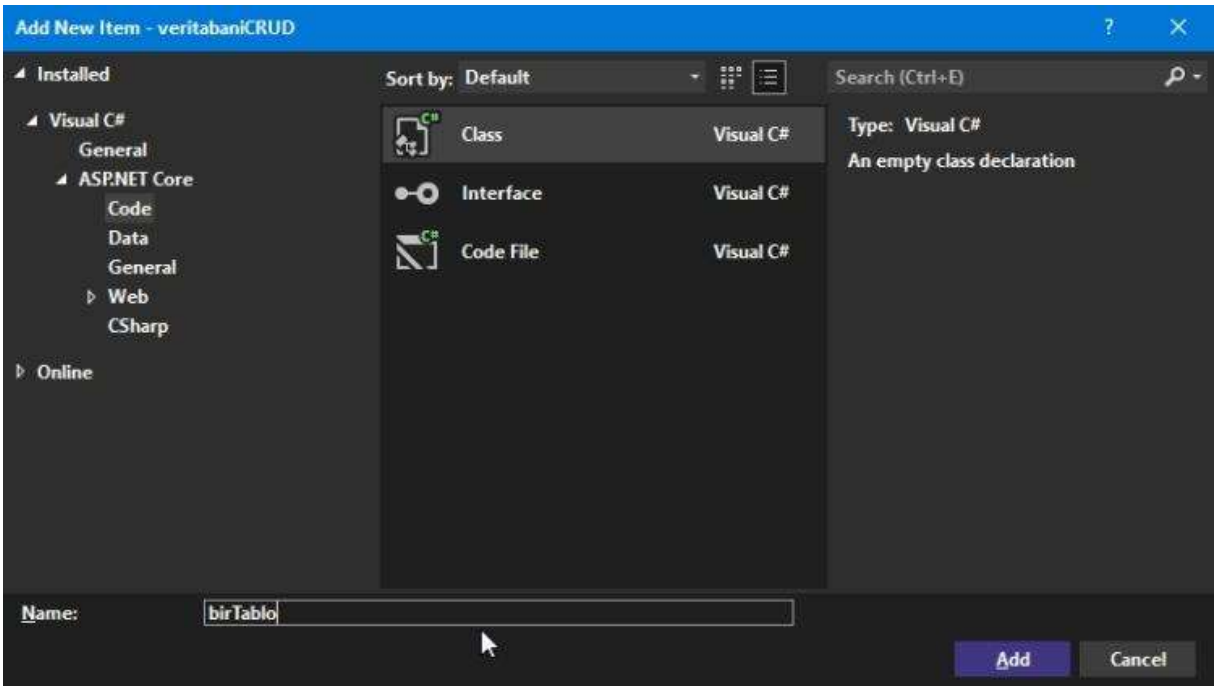

Adına “birTablo” dedik. Yapılan her tabloda ID yani kimlik alanı olmalıdır. Tamsayı ve “otomatik artan” tipinde olur.

```
birTablo.cs
veritabaniCRUD                                  veritabaniCRUD.Models.birTablo
1   using System.ComponentModel.DataAnnotations;
2
3   namespace veritabaniCRUD.Models
4   {
        0 references
5       public class birTablo
6       {
7           [Key]
            0 references
8           public int ID { get; set; }
9
            0 references
10          public string? isim { get; set; }
            0 references
11          public float ucret { get; set; }
12      }
13  }
```

ctrl+.

“Controllers” klasörüne sağ tıklayıp “Controller…” ekleyiniz.

CONTROLER BİZİM VİEW İLE MODEL ARASINDAKİ İLETİŞİMİ SAĞLAYACAKTIR. USERIN GİRDİĞİ BİLGİLERİ MODEL YANİ VERİ TABANI ALANINA GÖNDERMEYİ KOORDİNE EDECEKTİR. (CENK)

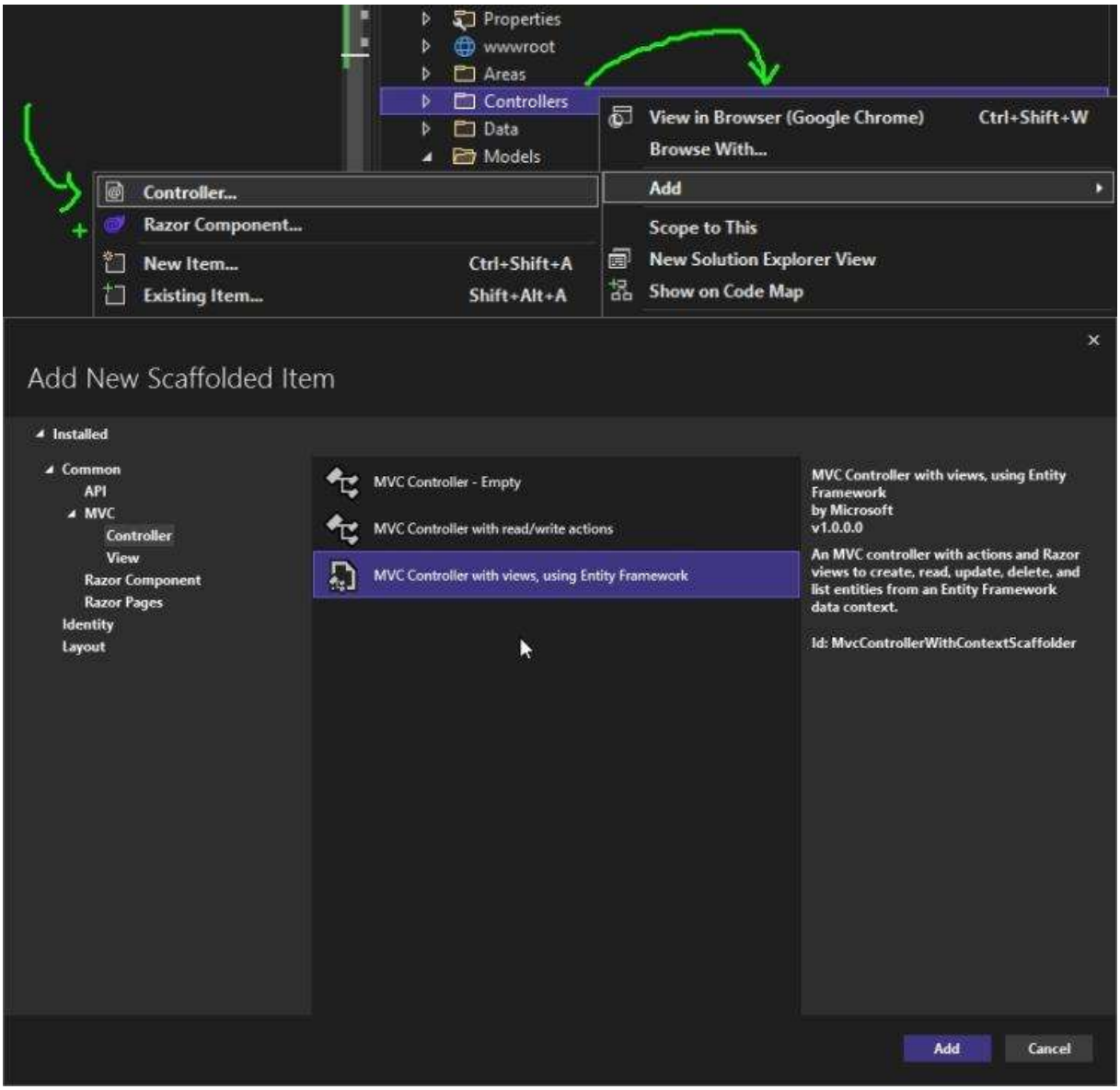
Properties
wwwroot
Areas
Controllers
Data
Models
View in Browser (Google Chrome) Ctrl+Shift+W
Browse With...
Add
Scope to This
New Solution Explorer View
Show on Code Map
Controller...
Razor Component...
New Item... Ctrl+Shift+A
Existing Item... Shift+Alt+A
Add New Scaffolded Item
Installed
Common
API
MVC
Controller
View
Razor Component
Razor Pages
Identity
Layout
MVC Controller - Empty
MVC Controller with read/write actions
MVC Controller with views, using Entity Framework
MVC Controller with views, using Entity Framework
by Microsoft
v1.0.0.0
An MVC controller with actions and Razor views to create, read, update, delete, and list entities from an Entity Framework data context.
Id: MvcControllerWithContextScaffolder
Add
Cancel

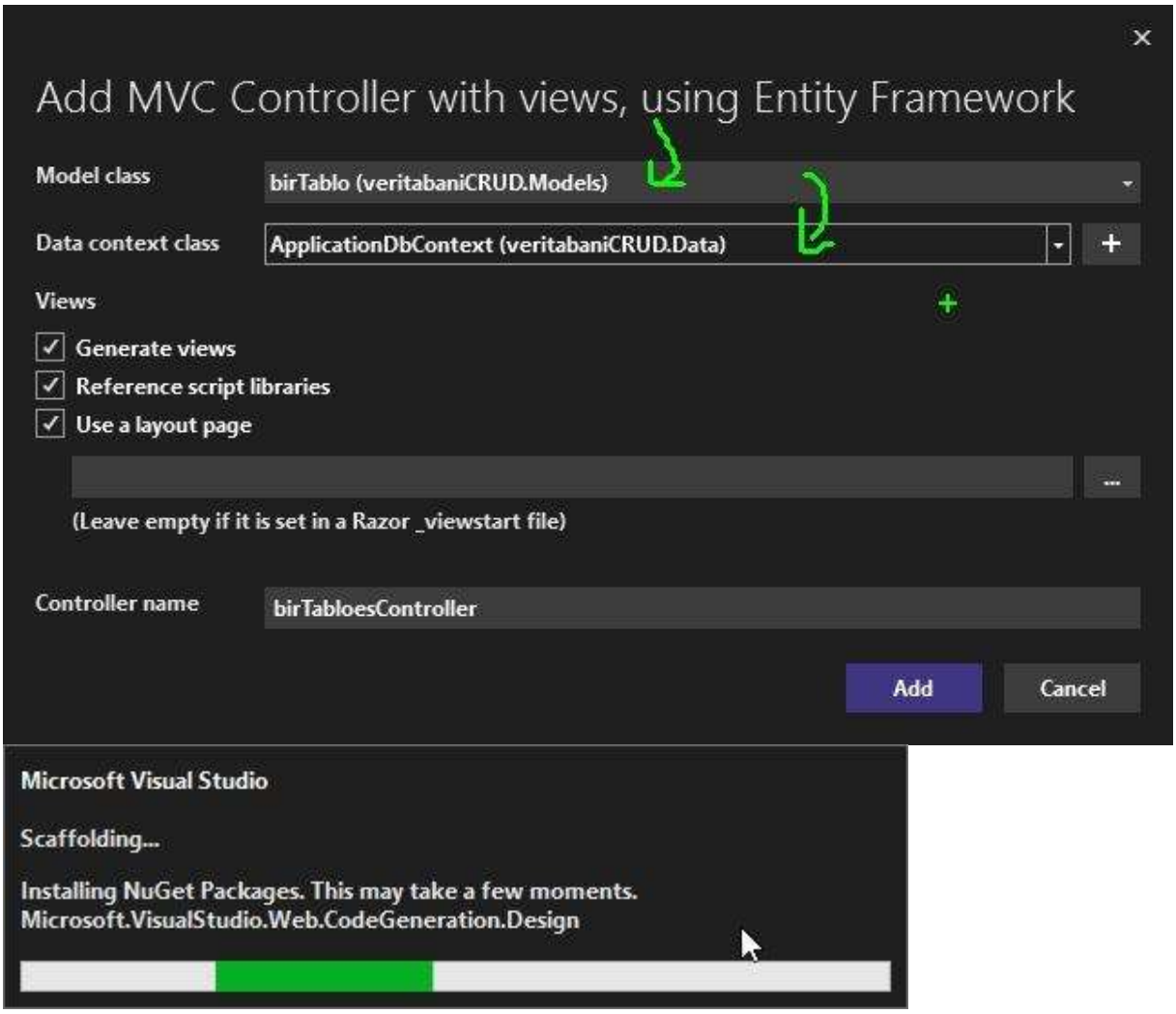

Eğer aşağıdaki hata verilirse “Reference script libraries” seçeneğini iptal edip, tekrar “Add” tıklatınız.

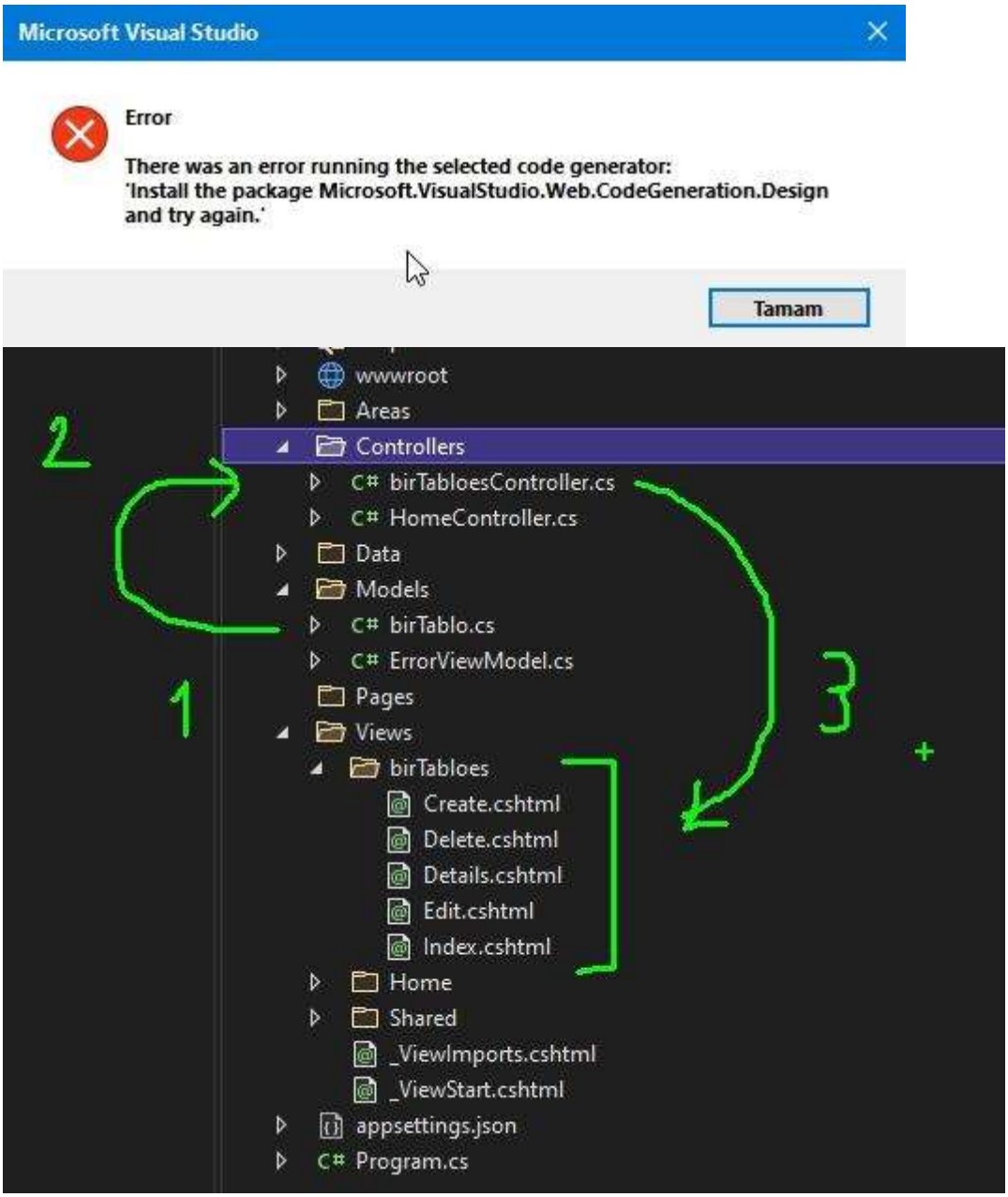

Artık tablo ve onunla çalışacak “cs ve cshtml” dosyaları eklendi. Ama hala veritabanı içinde “birTablo” diye bir tablo yoktur.

“Tools*NuGet Package Manager*Package Manager Console” içinde de “Add-Migration versiyonXX” ve “Update-Database” ile 2. Kez kendi tablolarımızı ekleriz.

```
Package Manager Console
Package source: All                    Default project: v

PM> Add-Migration versiyon2
Build started...
Build succeeded.
Microsoft.EntityFrameworkCore.Infrastructure[10403]
      Entity Framework Core 6.0.4 initialized 'Applic
To undo this action, use Remove-Migration.
PM> Update-Database
Build started...
Build succeeded.
```

Şu anda veritabanı içinde içi boş olan, yani veri olmayan “birTablo” görülebilir.

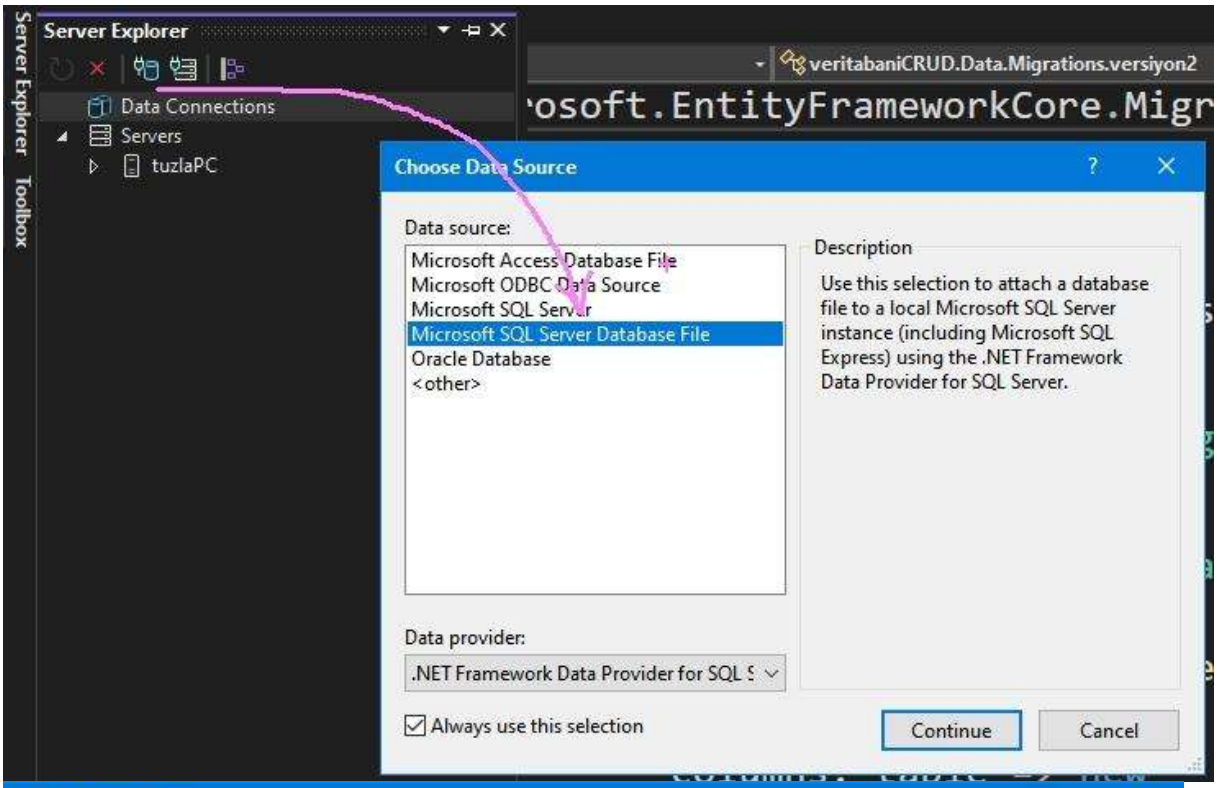

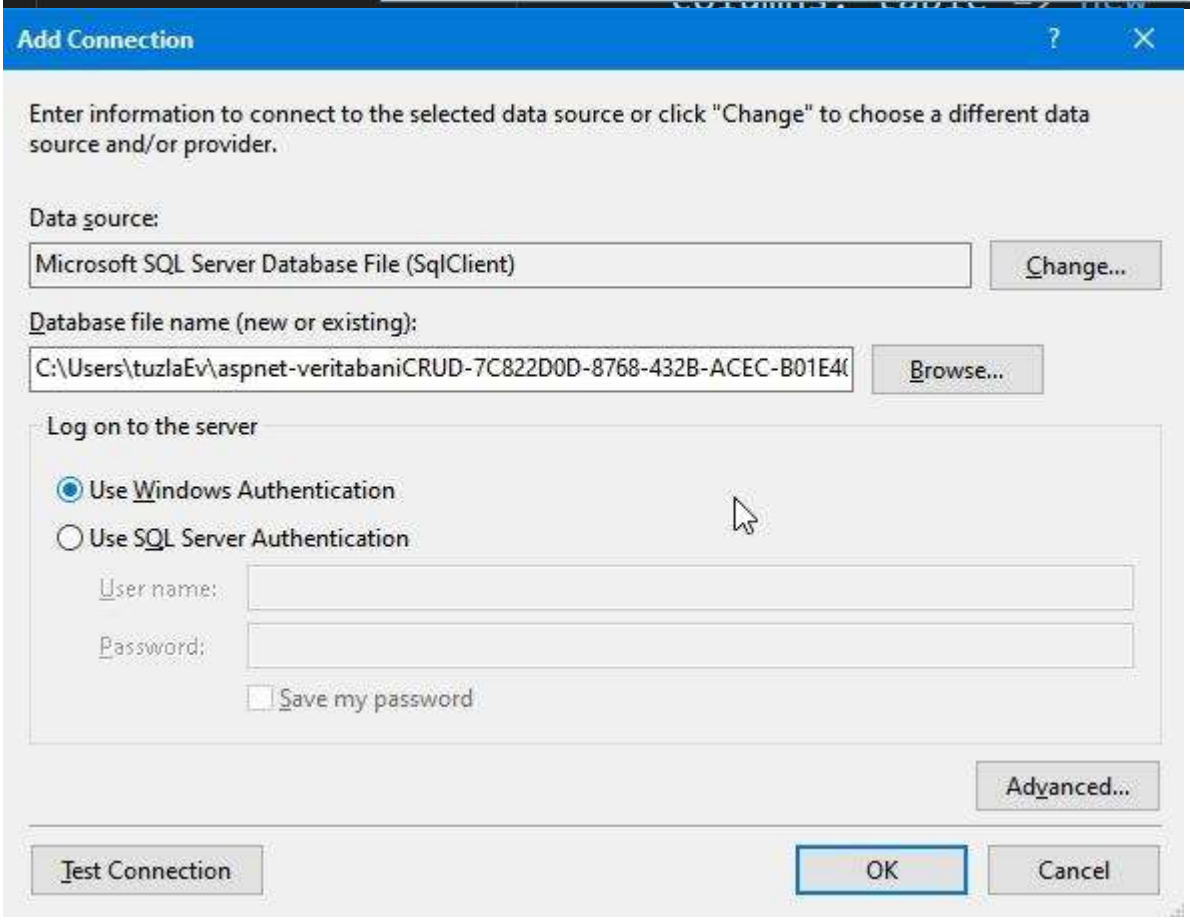

BU KISIM SQL SERVER PROGRAMINA GİTMEDEN VERİ TABANIMIZIN İÇERİĞİNİ BİZE GÖSTERİR.YAPILMAK ZORUNDA DEĞİLDİR.

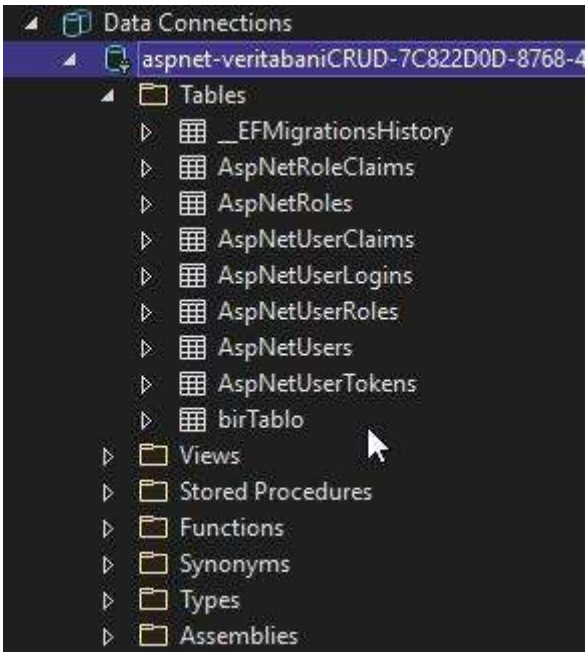

İsterseniz birTablo sağ tıklanarak “Show Table Data” ile veri ekleme, silme gibi işlemleri yapabilirsiniz.

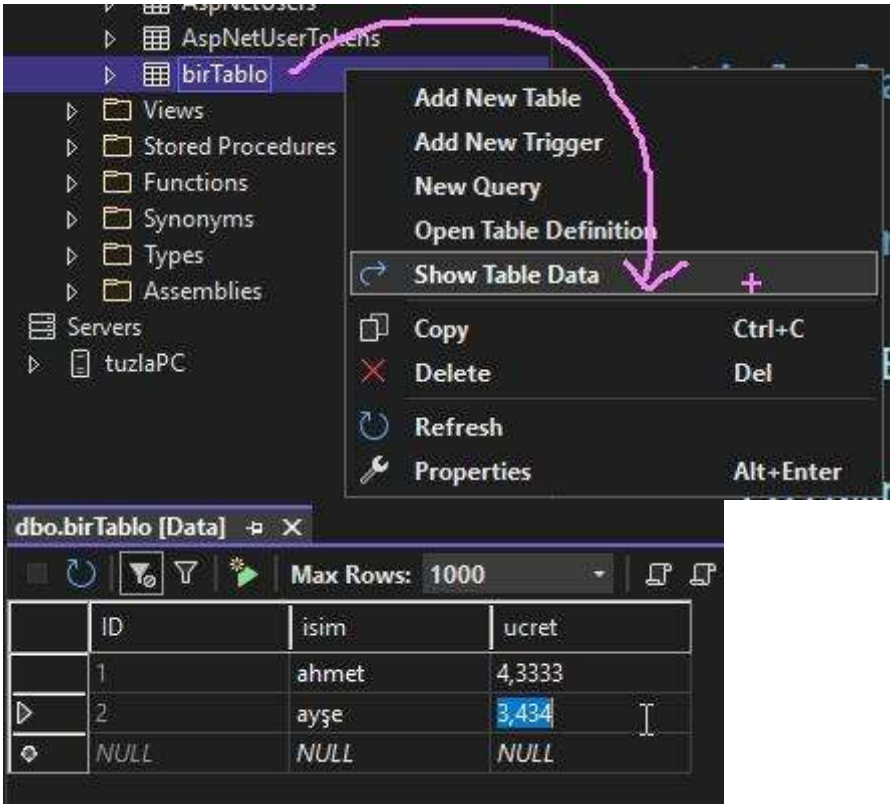

Veritabanı ve tablo kullanıma hazır, istenirse F5 ile çalıştırılarak adresten elle girilerek web sitesinden de ekleme, silme yapılabilir.

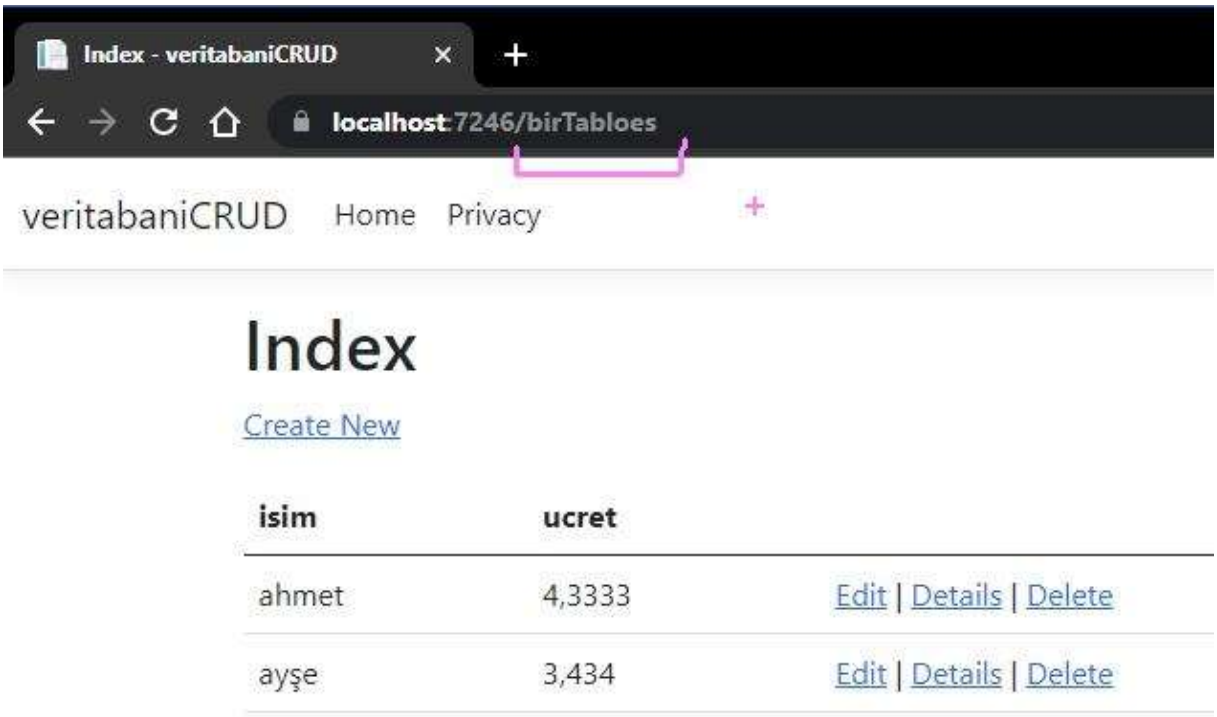

İngilizce olan kısımlar Türkçe yapılabilir, neredeyse hiç kod yazmadan buraya kadar geldik. Güvenlik ile ilgili olarak sayfa kısıtlamaları eklenebilir. Sadece yetkili kullanıcılar ekleme, silme yapabilir.

Otomatik oluşan sayfaları kullanmayacağız ama yine de kodları incelenerek yardım alabilirsiniz.

Bölüm 3 – Projeye Sayfaların Eklenmesi

6 adet işlem için kendi sayfalarımızı yapalım. Project menüsünden yeni olarak "Pages" klasörünü ekleyiniz. PAGES OLMASINA DİKKAT EDİYORUZ.

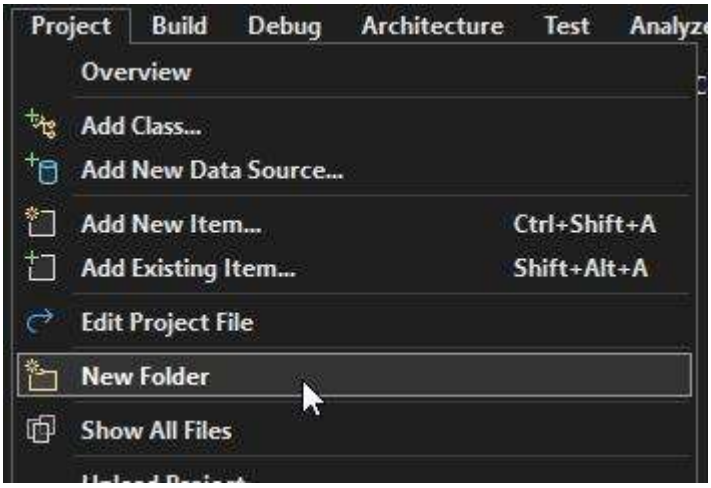

"Pages" adındaki klasör üzerine sağ tıklanıp "Razor Page…" ekliyoruz.

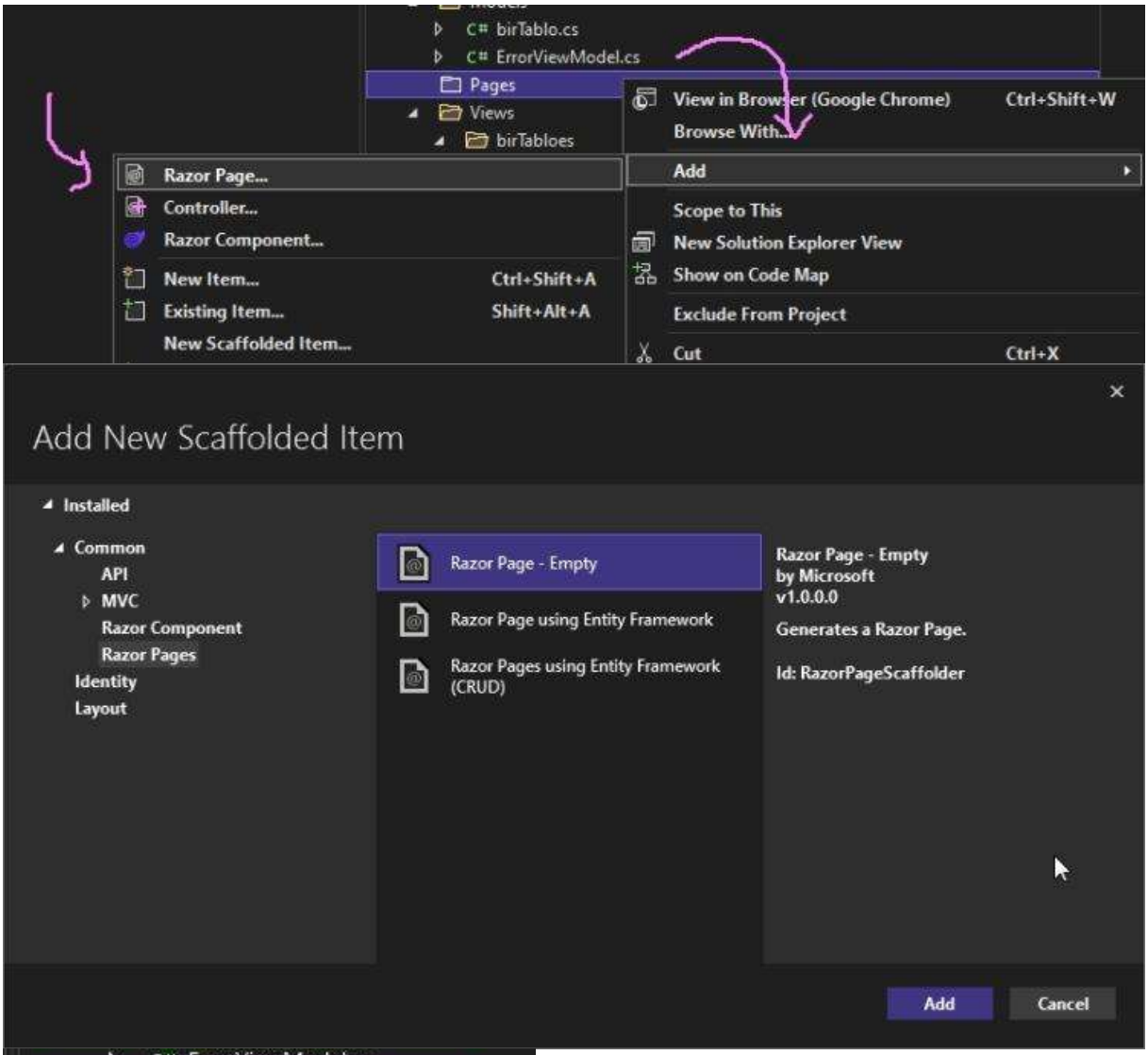

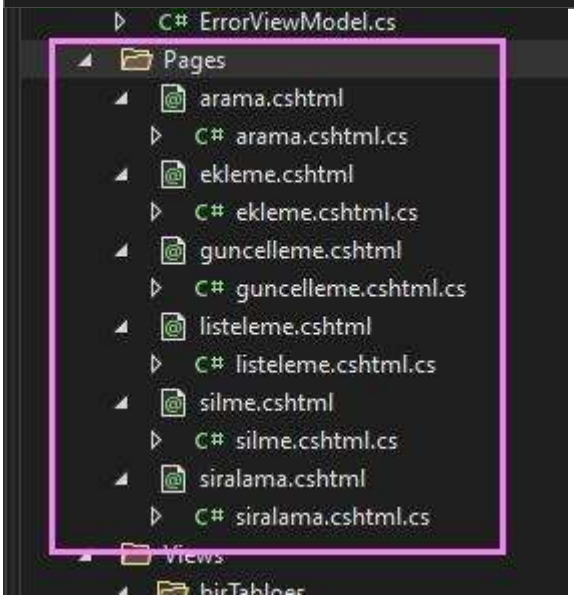

Bu eklenen boş sayfaların bağlantılarını “Views*Shared*_Layout.cshtml” içine MENÜ KISMINA ekleyiniz.

<li class="nav-item">

```
                    <a class="nav-link text-dark" asp-page="/Listeleme"
>Listeleme</a>

 </li>
```

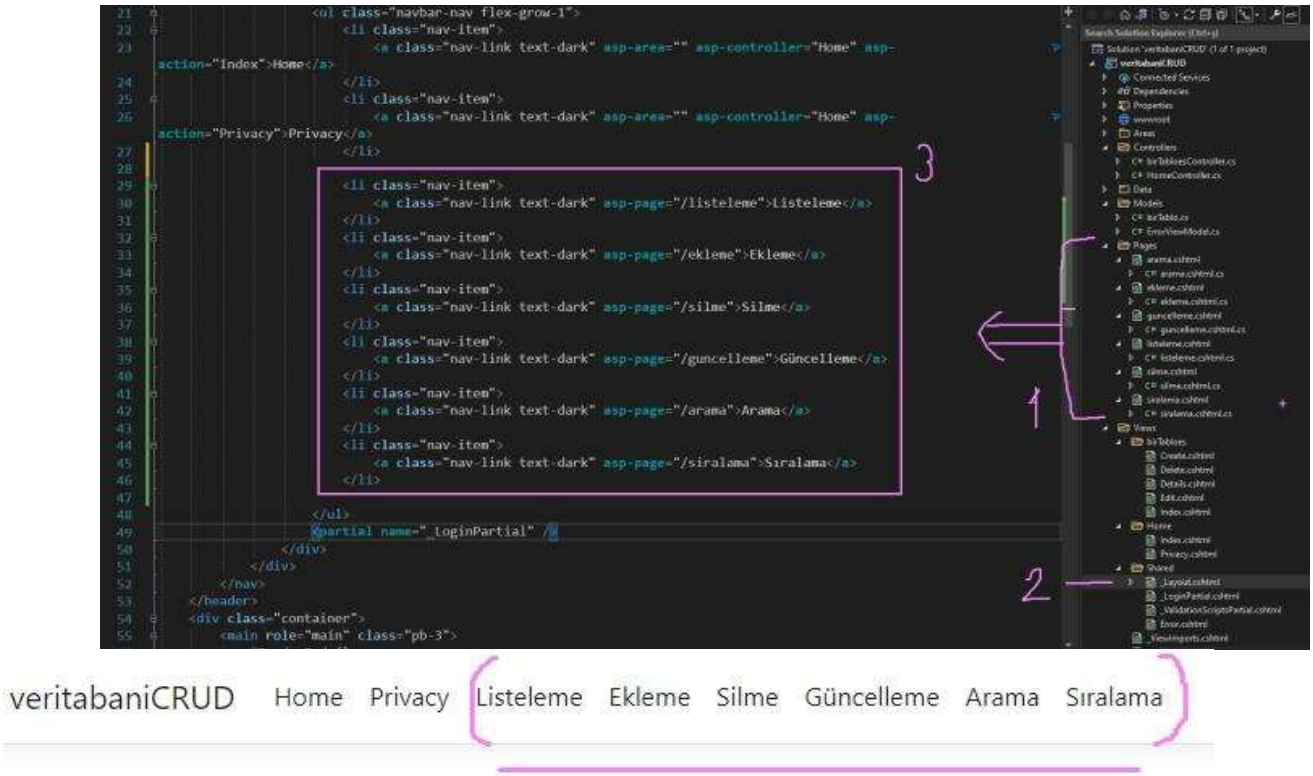

Linkleri tıkladığımızda boş ekran geliyor. Her eklediğimiz sayfanın “Layout” özelliğini bağlamamız gereklidir.

Tüm sayfalar bağlanmak için bir layout arar çünkü tüm web sayfalarında değişmeyen alanlar vardır ve her seferinde bunlar tekrar tekrar tasarlanmaz,sabit olan bölümler layout sayfasında bulunur. Layout sayfasında @RenderBody yazan kısım değişen alanı temsil eder.

Layout=”_Layout”; layout sayfamızın adı layout olduğu için.

```
1  @page
2  @model veritabaniCRUD.Pages.aramaModel
3  @{
4      Layout = "_Layout";
5  }
6
```

Tüm sayfalar artık tıklanınca boş sayfa gelmeyip, menü ve giriş bağlantıları gelecektir.

```
@page
@model veritabaniCRUD.Pages.listelemeModel
@{
    Layout = "_Layout";
    ViewData["Title"] = "Listeleme";
}

<h1>Listeleme</h1>
```

Her sayfada başlık kısmında hangi sayfada olduğumuz bilgileri olsun.

Listeleme Sayfası

“listeleme.cshtml.cs” içini düzenleyiniz.

```
using Microsoft.AspNetCore.Mvc;
using Microsoft.AspNetCore.Mvc.RazorPages;
using Microsoft.EntityFrameworkCore;
using veritabaniCRUD.Data;
using veritabaniCRUD.Models;

namespace veritabaniCRUD.Pages
{
    6 references
    public class listelemeModel : PageModel
    {
        private readonly ApplicationDbContext _veri;    //Kırmızı altçizgide Ctrl+. yapınız
        4 references
        public IList<birTablo> _tablo { get; set; }     //Kırmızı altçizgide Ctrl+. yapınız

        0 references
        public listelemeModel(ApplicationDbContext icerik)
        {
            _veri = icerik;
        }

        0 references
        public void OnGet()
        {
            _tablo = _veri.birTablo.ToList();
        }
    }
}
```

“listeleme.cshtml” içine tablo ekleyelim. Veriler tablo halinde ekrana gelsin.

*readonly _veri adında bir tanımlama yapılıyor değişken olarak ve databaseden gelen veriler için formatlanıyor.

IList modelimizde bulunan alanlar liste haline getirildi ki birden fazla nesne eklenebilsin.

Listelemodel Veri tabanında alınan tüm veriler _icerik değişken ismi ile depolandı._veri içine atıldı ve get yöntemi ile liste olarak veri tabanıından çekildi.(VİLDAN)

Listeleme sayfası view kısmı

```
<table class="table">
    <thead>
        <tr>
            <th>
                @Html.DisplayNameFor(model => model._tablo[0].Ad)
            </th>
            <th>
                @Html.DisplayNameFor(model => model._tablo[0].Soyad)
            </th>
            <th>
                @Html.DisplayNameFor(model => model._tablo[0].ucret)
            </th>
            <th></th>
        </tr>
    </thead>
    <tbody>
        @foreach (var item in Model._tablo)
        {
            <tr>
                <td>
                    @Html.DisplayFor(modelItem => item.Ad)
                </td>
                <td>
                    @Html.DisplayFor(modelItem => item.Soyad)
                </td>
                <td>
                    @Html.DisplayFor(modelItem => item.ucret)
                </td>
            </tr>
        }
    </tbody>
</table>
```

Ekleme Sayfası

“ekleme.cshtml.cs” içini düzenleyiniz.

```
8   public class eklemeModel : PageModel
9   {
10      private readonly ApplicationDbContext _veri;    //Kırmızı altçizgide Ctrl+. yapınız
        0 references
11      public eklemeModel(ApplicationDbContext icerik)
12      {
13          _veri = icerik;
14      }
15
16      public string? mesaj;
        0 references
17      public void OnPostYeni()
18      {
19          float sayisal;
20          if (!String.IsNullOrEmpty(Request.Form["isim"]) &&
21              float.TryParse(Request.Form["ucret"], out sayisal))
22          {
23              birTablo tablo = new birTablo();        //Kırmızı altçizgide Ctrl+. yapınız
24              tablo.isim = Request.Form["isim"];
25              tablo.ucret = (float)Convert.ToDouble(Request.Form["ucret"]);
26              _veri.birTablo.Add(tablo);              //ekle
27              _veri.SaveChanges();                    //kaydet
28              mesaj = Request.Form["isim"] + " kişisi başarıyla eklendi...";
29          }
30          else
31          {
32              mesaj = "Boş giriş veya sayı olmayan giriş vardı!";
33          }
34      }
        0 references
35      public void OnGet()
36      {
37          mesaj = "Ekleme formunu doldurunuz";
38      }
39  }
40 }
```

Turuncu alar
geçilip geçiln
yapmaktadır

“ekleme.cshtml” içine form ekleyelim.

3 textbox bir butonlu örnek bir form örneğid
r.

```
<form asp-page-handler="Yeni" method="post">
    <div class="mb-3">
        <label class="form-label">Soyad</label>
        <input type="text" class="form-control" name="isim">

    </div>
                <div class="mb-3">
        <label class="form-label">Maaş</label>
        <input type="text" class="form-control" name="ucret">
```

```
    </div>

    <button type="submit" class="btn btn-primary">Ekle</button>
</form>
```

Turuncu olanlar muhakkak eklenmelidir core için etiket yardımcıları olarak geçiyor.Framworku kullanmamızı sağlıyır.

```
@page "{handler?}"
@model veritabaniCRUD.Pages.eklemeModel
@addTagHelper *, Microsoft.AspNetCore.Mvc.TagHelpers
@{
    Layout = "_Layout";
    ViewData["Title"] = "Ekleme";
}

<h1>Ekleme</h1>
<div class="alert alert-info fade show" role="alert">
    @Model.mesaj
</div>
<div class="row">
    <div class="col-8">
        <form asp-page-handler="Yeni" method="post" class="form form-group border rounded border-success text-center p-2">
            <div class="row">
                <div class="col-4">
                    İsim<br />
                    <input type="text" name="isim" value="" maxlength="50" placeholder="metin giriniz" />
                </div>
                <div class="col-4">
                    Ücret<br />
                    <input type="text" name="ucret" value="0" maxlength="50" placeholder="sayı giriniz" />
                </div>
                <div class="col-4 pt-2">
                    <button class="btn btn-success" style="white-space: nowrap;">Kişiyi Ekle</button>
                </div>
            </div>
        </form>
    </div>
</div>
```

eklenmelidir

Ekleme - veritabaniCRUD

localhost:7246/ekleme

veritabaniCRUD Home Privacy Listeleme Ekleme Silme Güncelleme Arama Sıralama

Ekleme

Ekleme formunu doldurunuz

İsim: metin giriniz

Ücret: 0

Kişiyi Ekle

Ekleme

fatma kişisi başarıyla eklendi...

İsim: fatma

Ücret: 2,666

Kişiyi Ekle

Eklenen kayıt artık listelemede çıkması lazımdır.

Listeleme

isim	ucret
ahmet	4,3333
ayşe	3,434
ali	1
deneme	233
fatma	2,666

Silme Sayfası

“listeleme.cshtml” içini düzenleyiniz. ID alanına göre silinecektir. Silme ve güncelleme butonları eklenecek

```
@page
@model WebApplication28.Pages.ListelemeModel
@{
    Layout = "_Layout";
}
<h1> Listeleme </h1>
<table class="table">
    <thead>
        <tr>
            <th scope="col">
                @Html.DisplayNameFor(model => model._tablo[0].Ad)

            </th>
            <th scope="col">
                @Html.DisplayNameFor(model => model._tablo[0].Soyad)
            </th>
            <th scope="col">
                @Html.DisplayNameFor(model => model._tablo[0].maas)
            </th>
        </tr>
    </thead>
    <tbody>
        @foreach (var item in Model._tablo)
        {
            <tr>
                <td>
                    @Html.DisplayFor(modelItem => item.Ad)
                </td>
                <td>
                    @Html.DisplayFor(modelItem => item.Soyad)
                </td>
                <td>
                    @Html.DisplayFor(modelItem => item.maas)
                </td>
                <td>
                    <a class=" text-dark" href="/deletecshtml?gelen=@Html.DisplayFor(modelItem => item.Id)">Sil</a>|
                    <a class=" text-dark" href="/guncelle?gelen=@Html.DisplayFor(modelItem => item.Id)">Guncelleme</a>
                </td>
            </tr>
```

Listeleme

Ad	Soyad	maas	
bxvb	rtr	339	Sil| Guncelleme
		0	Sil| Guncelleme
aaaa	ılıcalı	4000	Sil| Guncelleme

Listelemedeki düzeltmeyi yapıp, “silme.cshtml.cs” dosyasına gelelim.

```
4
5   namespace WebApplication28.Pages
6   {
        6 references
7       public class deletecshtmlModel : PageModel
8       {
9           private readonly ApplicationDbContext _veri;
            0 references
10          public deletecshtmlModel(ApplicationDbContext _icerik)
11          {
12              _veri = _icerik;
13          }
14          public string mesaj;
            0 references
15          public void OnGet(int? gelen)
16          {
17              if (gelen != null)
18              {
19                  var tablo = _veri.Personel.Find(gelen);
20                  if (tablo != null)
21                  {
22                      _veri.Personel.Remove(tablo);
23                      _veri.SaveChanges();
24                      mesaj = "işlem tamam";
25                  }
26                  else mesaj = "başarısız";
27              }
28              else
29                  mesaj = "hatalı";
30          }
31      }
32  }
33
```

“silme.cshtml” form aşağıdaki gibidir.

```
1   @page
2   @model WebApplication28.Pages.deletecshtmlModel
3
4   @{
5       Layout = "_Layout";
6   }
7   <div class="alert alert-primary" role="alert">
8       @Model.mesaj;
9   </div>
10
11
12  <a href="/Listeleme" class="btn btn-secondary">GERİ</a>
13
```

Artık silinen kayıtlar “Listeleme” sayfasında çıkmayacaktır.

Güncelleme Sayfası

“guncelleme.cshtml” içini düzenleyiniz. ID alanına göre güncelleyeceğiz.asp-page

```
@page "{handler?}"
@model WebApplication28.Pages.guncelleModel
@addTagHelper *, Microsoft.AspNetCore.Mvc.TagHelpers
@{
    Layout = "_Layout";
}
<div class="alert alert-primary" role="alert">
    @Model.mesaj;
</div>
<a href="/Listeleme" class="btn btn-secondary">GERİ</a>
<form asp-page-handler="Yeni" method="post">
    <div class="mb-3">
        <input type="hidden" class="form-control" name="Id" value="@Model.guncelId">
    </div>
    <div class="mb-3">
        <label class="form-label">Ad</label>
        <input type="text" class="form-control" name="Ad" value="@Model.guncelad">
    </div>
    <div class="mb-3">
        <label class="form-label">Soyad</label>
        <input type="text" class="form-control" name="Soyad" value="@Model.guncelsoyad">
    </div>
    <div class="mb-3">
        <label class="form-label">Maaş</label>
        <input type="text" class="form-control" name="maas" value="@Model.guncelmaas">
    </div>
    <button type="submit" class="btn btn-primary">Ekle</button>
</form>
```

```
namespace WebApplication28.Pages
{
    public class guncelleModel : PageModel
    {
        private readonly ApplicationDbContext _veri;
        public guncelleModel(ApplicationDbContext _icerik)
        {
            _veri = _icerik;
        }
        public string? mesaj;
        public string? guncelad;
        public string? guncelsoyad;
        public int guncelmaas;
        public int guncelId;
        public void OnGet(int? gelen)// seçilen kişinin bilgileri forma dolu şekilde dökülüyor.
        {
            if (gelen != null)
            {
                var tablo = _veri.Personel.Find(gelen);
                if (tablo != null)
                {
                    guncelad = tablo.Ad;
                    guncelsoyad = tablo.Soyad;
                    guncelmaas = tablo.maas;
                    guncelId = tablo.Id;
                }
            }
        }
        public void OnPost()
        {
            guncelId = Convert.ToInt32(Request.Form["Id"]); //FORMFAKİ İD NOSU ALINIYOR
            var tablo = _veri.Personel.Find(guncelId);      //İD E GÖRE VERİ TABANINDA VERİ BULUNUYOR
            tablo.Ad = Request.Form["Ad"];                  //AD İSİMLİ İNPUTDAN VERİ ALINIYOR
            tablo.Soyad = Request.Form["Soyad"];            //SOYAD İSİMLİ İNPUTDAN VERİ ALINIYOR
            tablo.maas = Convert.ToInt32(Request.Form["maas"]);//MAAŞ İSİMLİ İNPUTDAN VERİ ALINIYOR
            _veri.Personel.Update(tablo);                       //VERİLER ESKİ VERİNİN ÜZERİNE YAZILIYOR
            _veri.SaveChanges();                                //KAYI BİTİRİLİYOR
            mesaj = guncelId + " nolu kayıt güncellendi";        //MESAJ VERİLİYOR
        }
    }
}
```

“güncelleme.cshtml.cs” içini düzenleyiniz.

guncelleme.cshtml” içini düzenleyiniz. ID alanına göre güncelleyeceğiz.asp-page

```
@page "{handler?}"
@model WebApplication3.Pages.guncellemeModel
@addTagHelper *,Microsoft.AspNetCore.Mvc.TagHelpers
@{
    Layout = "_Layout";
}

<div class="alert alert-primary" role="alert">
    @Model.mesaj;
</div>
<a href="/Listeleme" class="btn btn-secondary">Geri</a>
<form asp-asp-page-handler="Yeni" method="post">
    <div class="mb-3">

        <input type="hidden" class="form-control" name="Id" value="@Model.guncelId">
        <div id="emailHelp" class="form-text">We'll never share your email with anyone else.</div>
    </div>
    <div class="mb-3">
        <label  class="form-label">Urun Adı</label>
        <input type="text" class="form-control" name="Ad" value="@Model.guncelad">
    </div>
    <div class="mb-3">
        <label class="form-label">Urun Bedeni</label>
        <input type="text" class="form-control" name="Beden" value="@Model.guncelbeden">
    </div>
    <button type="submit" class="btn btn-primary">Guncelle</button>
</form>
```

“güncelleme.cshtml.cs” içini düzenleyiniz.

```
using Microsoft.AspNetCore.Mvc;
using Microsoft.AspNetCore.Mvc.RazorPages;
using WebApplication3.Data;

namespace WebApplication3.Pages
{
    public class guncellemeModel : PageModel
    {
        private readonly ApplicationDbContext _veri;
        public guncellemeModel(ApplicationDbContext _icerik)
        {
            _veri= _icerik;
        }
        public string? mesaj;
        public string? guncelad;
        public int guncelbeden;
        public int guncelId;

        public void OnGet(int? gelen)
        {
            var tablo = _veri.Urunler.Find(gelen);
            guncelad = tablo.urun_adi;
            guncelbeden = tablo.urun_bedeni;
            guncelId = tablo.ID;
        }
        public void OnPost()
        {
            guncelId = Convert.ToInt32(Request.Form["Id"]);
            var tablo = _veri.Urunler.Find(guncelId);
            tablo.urun_adi = Request.Form["Ad"];
            tablo.urun_bedeni = Convert.ToInt32(Request.Form["Beden"]);
            _veri.Urunler.Update(tablo);
            _veri.SaveChanges();
            mesaj = guncelId + "nolu kayıt guncellendi";

        }
    }
}
```

Arama Sayfası

“arama.cshtml” içini düzenleyiniz. İsim alanına göre parçalı arama yapılacaktır.

```
@page
@model veritabaniCRUD.Pages.aramaModel
@{
    Layout = "_Layout"; ViewData["Title"] = "Arama";
}
<h1>Arama</h1>
<div class="alert alert-info fade show" role="alert"> @Model.mesaj </div>
<div class="row m-2">
    <div class="col-8">
        <form method="get" class="form form-group border rounded border-info text-center p-2">
            <div class="row">
                <div class="col-4">
                    Aranan İsim (tam yazılmasa da arar)<br />
                    <input type="text" name="aranan" value="" maxlength="50" placeholder="metin giriniz" />
                </div>
                <div class="col-4 pt-2">
                    <button class="btn btn-info" style="white-space: nowrap;">Kişiyi Ara</button>
                </div>
            </div>
        </form>
    </div>
</div>
@if (Model._tablo != null && Model._tablo.Count > 0)
{
    <h2>Bulunan Kişiler</h2>
    <table class="table">
        <thead>
            <tr>
                <th>@Html.DisplayNameFor(model => model._tablo[0].ID)</th>
                <th>@Html.DisplayNameFor(model => model._tablo[0].isim)</th>
                <th>@Html.DisplayNameFor(model => model._tablo[0].ucret)</th>
            </tr>
        </thead>
        <tbody>
            @foreach (var item in Model._tablo)
            {
                <tr>
                    <td>@Html.DisplayFor(modelItem => item.ID)</td>
                    <td>@Html.DisplayFor(modelItem => item.isim)</td>
                    <td>@Html.DisplayFor(modelItem => item.ucret)</td>
                </tr>
            }
        </tbody>
    </table>
}
```

Arama

Aranan kişi adını giriniz.

Aranan İsim (tam yazılmasa da arar)

metin giriniz

Kişiyi Ara

Arama

ay, 1 adet bulundu

Aranan İsim (tam yazılmasa da arar)

ay

Kişiyi Ara

Bulunan Kişiler

ID	isim	ucret
2	ayşe	3,434

```
using Microsoft.AspNetCore.Mvc;
using Microsoft.AspNetCore.Mvc.RazorPages;
using veritabaniCRUD.Data;
using veritabaniCRUD.Models;

namespace veritabaniCRUD.Pages
{
    6 references
    public class aramaModel : PageModel
    {
        private readonly ApplicationDbContext _veri;     //Kırmızı altçizgide Ctrl+. yapınız
        9 references
        public IList<birTablo>? _tablo { get; set; }     //Kırmızı altçizgide Ctrl+. yapınız

        0 references
        public aramaModel(ApplicationDbContext icerik)
        {
            _veri = icerik;
        }
        4 references
        public string? mesaj { get; set; }

        0 references
        public void OnGet(string? aranan = null)
        {
            if (aranan != null)
            {
                _tablo = _veri.birTablo.Where(x => x.isim.Contains(aranan)).ToList();
                if (_tablo.Count > 0)
                {
                    mesaj = aranan + ", " + _tablo.Count + " adet bulundu";
                }
                else
                    mesaj = aranan + " bulunamadı...";
            }
            else
                mesaj = "Aranan kişi adını giriniz.";
        }
    }
}
```

Arama.cshtml

```
@{
    Layout = "_Layout";
}
<h1>ARAMA</h1>
<div class="alert alert-info fade show" role="alert">@Model.mesaj</div>
<form method="get" class="form form-group border rounded border-info text-center
p-2">
   <div class="row">
       <div class="col-4">
           Aranan issmi giriniz.<br>
           <input type="text" name="aranan" value="" maxlength="50"
placeholder="metin girini" />
        </div>
        <div class="col-4 pt-2">
            <button type="submit" class="btn btn-primary">Ara</button>
        </div>
       </div>

</form>
@if (Model._tablo != null && Model._tablo.Count > 0)
{
    <h2>Bulunan Kişiler</h2>
    <table class="table">
        <thead>
            <tr>
                <th>@Html.DisplayFor(model => model._tablo[0].ID)</th>
                <th>@Html.DisplayFor(model => model._tablo[0].urun_adi)</th>
                <th>@Html.DisplayFor(model => model._tablo[0].urun_bedeni)</th>

            </tr>
        </thead>
        <tbody>
            @foreach (var item in Model._tablo)
            {
```

```
                <tr>
                    <td>@Html.DisplayFor(modelitem => item.ID) </td>
                    <td>@Html.DisplayFor(modelitem => item.urun_adi) </td>
                    <td>@Html.DisplayFor(modelitem => item.urun_bedeni) </td>
                </tr>
            }



        </tbody>
    </table>
}
```

Arama.cshtml.cs

```
namespace WebApplication3.Pages
{
    public class aramaModel : PageModel
    {
        private readonly ApplicationDbContext _veri;
        public IList<Urunler> _tablo { get; set; }

        public aramaModel(ApplicationDbContext icerik)
        {
            _veri = icerik;
        }
        public string? mesaj { get; set; }
        public void OnGet(string? aranan=null)
        {
            _tablo = _veri.Urunler.Where(x =>
x.urun_adi.Contains(aranan)).ToList();
            if (_tablo.Count > 0)
            {
                mesaj = aranan + "," + _tablo.Count + "adet bulundu";

            }
            else
                mesaj = aranan + "bulunamadı";
        }
    }
}
```

Sıralama Sayfası

“siralama.cshtml” içini düzenleyiniz. ID, isim ve ücret alanlarına göre sıralayacağız.

```
@page
@model veritabaniCRUD.Pages.siralamaModel
@{
    Layout = "_Layout";
    ViewData["Title"] = "Sıralama";
}

<h1>Sıralama</h1>
<div class="alert alert-info fade show" role="alert"> @Model.mesaj </div>
<div class="row m-2">
    <div class="col-8">
        <form method="get" class="form form-group border rounded border-dark text-center p-2">
            <div class="row">
                <div class="col-4">
                    Sıralama alanı<br />
                    <select name="sirala" size="4">
                        <option selected value="ID">ID</option>
                        <option value="isim">İsim</option>
                        <option value="ucret">Ücret</option>
                    </select>
                </div>
                <div class="col-4">
                    Sıralama yönü<br />
                    <select name="yon" size="4">
                        <option selected value="az">A-Z</option>
                        <option value="za">Z-A</option>
                    </select>
                </div>
                <div class="col-4 pt-2">
                    <button class="btn btn-dark" style="white-space: nowrap;">Sırala</button>
                </div>
            </div>
        </form>
    </div>
</div>
@if (Model._tablo != null && Model._tablo.Count > 0)
{
    <h2>Bulunan Kişiler</h2>
    <table class="table">
        <thead>
            <tr>
                <th>@Html.DisplayNameFor(model => model._tablo[0].ID)</th>
                <th>@Html.DisplayNameFor(model => model._tablo[0].isim)</th>
                <th>@Html.DisplayNameFor(model => model._tablo[0].ucret)</th>
            </tr>
        </thead>
        <tbody>
            @foreach (var item in Model._tablo)
            {
                <tr>
                    <td>@Html.DisplayFor(modelItem => item.ID)</td>
                    <td>@Html.DisplayFor(modelItem => item.isim)</td>
                    <td>@Html.DisplayFor(modelItem => item.ucret)</td>
                </tr>
            }
        </tbody>
    </table>
}
```

“sıralama.cshtml.cs” içini düzenleyiniz.

```
10          private readonly ApplicationDbContext _veri;     //Kırmızı altçizgide Ctrl+. yapınız
            12 references
11          public IList<birTablo>? _tablo { get; set; }     //Kırmızı altçizgide Ctrl+. yapınız
12
            0 references
13          public siralamaModel(ApplicationDbContext icerik)
14          {
15              _veri = icerik;
16          }
            2 references
17          public string? mesaj { get; set; }
18
            0 references
19          public void OnGet(string? sirala = null, string? yon = null)
20          {
21              if (sirala != null && yon != null)
22              {
23                  switch (sirala)
24                  {
25                      case "ID":
26                          if (yon == "az")
27                              _tablo = _veri.birTablo.OrderBy(x => x.ID).ToList();
28                          else
29                              _tablo = _veri.birTablo.OrderByDescending(x => x.ID).ToList();
30                          break;
31                      case "isim":
32                          if (yon == "az")
33                              _tablo = _veri.birTablo.OrderBy(x => x.isim).ToList();
34                          else
35                              _tablo = _veri.birTablo.OrderByDescending(x => x.isim).ToList();
36                          break;
37                      case "ucret":
38                          if (yon == "az")
39                              _tablo = _veri.birTablo.OrderBy(x => x.ucret).ToList();
40                          else
41                              _tablo = _veri.birTablo.OrderByDescending(x => x.ucret).ToList();
42                          break;
43                      default:
44                          break;
45                  }
46
47              }
48              else
49                  mesaj = "Sıralama seçiniz.";
50          }
51      }
52  }
```

Sıralama

Sıralama seçiniz.

Sıralama alanı

ID
İsim
Ücret

Sıralama yönü

A-Z
Z-A

Sırala

Sıralama

Sıralama alanı
ID
İsim
Ücret

Sıralama yönü
A-Z
Z-A

Sırala

Bulunan Kişiler

ID	isim	ucret
7	yepyeni	22
8	yeniden	223
4	yeni isim	888
2	ayşe	3,434
3	ali	2323
1	ahmet	4,3333

Sıralama

Sıralama alanı
ID
İsim
Ücret

Sıralama yönü
A-Z
Z-A

Sırala

Bulunan Kişiler

ID	isim	ucret
2	ayşe	3,434
1	ahmet	4,3333
7	yepyeni	22
8	yeniden	223
4	yeni isim	888
3	ali	2323

ASP.NET Core 6 ile ilgili örneği tamamladınız.